經中華郵政認爲第一新聞紙類　本報已申請登記

安慶新報

本報今日出版一張　（第九八八號）

社址安慶育才街十七號
電話營業部第六二號

報費：零售每份伍分　全月壹元伍角　全年拾伍元　半年捌元　外埠另加郵費　報費先惠

廣告刊費

行別	字高	每行價額	起碼行數
長行	四十字	壹元	三行
中行	三十二字	捌角	三行
短行	二十四字	陸角	三行
小組	四十字以內	每日八角	三日

長期優待面議　字高以新五號字爲標準

羅斯福廣播演講後
德國斥爲歪曲事實
美參院議員亦加抨擊

（中央社柏林三十一日電）羅斯福總統在美海軍紀念日所發表之演說、其目的、欲誘導美國輿論於參戰之途、實予德國人士以不快之感、德當局日昨亦聲明如左、羅斯福總統之演說、實爲歪曲事實、及推却責任、其態度惡劣已極、此種演說、實爲病態的幻想的產物、

（中央社華盛頓三十日電）美參院民主黨有力議員塔夫脫、頃猛烈反駁羅斯福總統海軍紀念日之演說、渠謂、中立法修正案、乃欲由議會奪取在全世界海洋上對德義行不宣而戰的戰爭之權限、而委諸羅總統、凡海軍軍人、聆得羅斯福之演說者、任何人均以爲總統乃建議美國實行不宣而戰之戰爭、並向議會要求以此權限給予總統、總統之演說乃欺瞞美國民衆、總統一面主張和平、一面公言已完成美國射擊戰爭之準備、美國縱進行六個月至十二個月之海上作戰、若戰局不能決定、屆時美或將採取結束戰爭之各項手段、

（中央社華盛頓三十日電）美參院於二十八日以來、關於修正中立法問題、及與此有關之羅斯福總統外交政策、繼續熱烈討論、尤其對羅總統之演說、參院孤立派領袖塔夫脫惠勒等、予以猛烈抨擊、羅斯福對於孤立派之主張、認爲已於演說中先發制人、向國民言其所欲言者、故並未介意及此、總之羅斯福之對德態度、現已不容後退、對希特勒主義之進攻、惟有以羅斯福主義之進攻報復而已、總統之演說、已向國民表示、美國現不欲宣布參戰、而繼續其發砲戰之方針、

（中央社紐約三十一日電）據海通訊、據美參院海軍委員會主席華爾沙參議員、於美海軍日發表演說稱、美海軍尙無在海外作戰地位海空軍亦尙未配備充足、故目下尙非在外國土地上作有效戰事之時機、且美國更未建立足以應付整個世界戰爭之海軍、因此美國應速建立强大海軍、使其足以防衛外敵之侵入、

（中央社羅馬三十一日電）據海通訊、據義大利名記者蓋達、於「義大利評論報」、撰文抨擊羅斯福演說稱、羅氏演說、目的在欲達其參戰目的、美好戰者流、業墜入其計、至其演詞內容、更無所新奇、

（中央社倫敦三十日電）美總統日昨演說之內容、其主旨不外提倡修改中立法、由其語氣觀之、顯示美政府將放棄中立之假面具、故英國各報、皆以大字登載演說全文、以表示歡迎、至於對歐戰觀測、因蘇聯東部戰綫、形勢日趨惡化、英政府所依賴者、惟有美國之參戰、故連日各報之社論及漫畫、均要求美國決然布告宣戰、

日帝大日蝕觀測隊長
發表觀測經過

（中央社）日本帝大日蝕觀測隊長上田博士、昨有函致吾國文化界某君、其言曰、此次因爲觀測全面日蝕在華中賀勝橋（湖北咸寧縣）時、曾蒙厚情招待感謝之至、日蝕之日、恰遇天陰、殊使觀測棘手、所以我等第一次觀測、對於爲觀測第一目的之開始原理存在的效果、未能探得、誠屬有愧、抱憾之至、惟對第二次觀測、如對於、（一）日蝕時之日暈的攝影、（二）全蝕、先光、後圓的時刻、爲精密之測定、（三）部分被蝕之照相觀測尙屬滿意、差堪告慰、九月二十六日即由當地起身、順路取道武昌、漢口、由上海、南京、上海乘大洋丸於十月八日抵神戶、一路平安回歸、又觀測機器、於十月九日運至大阪、即時配置於花山天文台生駒山天文台特此告知、

新任駐日大使
徐良首途赴任
經津省親再行東渡

（中央社）新任駐日大使徐良、已於日昨乘機赴天津省親、在津稍事勾留、即乘車赴奉天、轉道朝鮮、赴日履新、是日外交部褚部長、周次長、及各院部會長官、均蒞塲歡送、情況至爲熱烈、

（中央社北京三十一日電）新任駐日大使徐良、日昨由京飛抵此間、旋改乘火車至天津、預定在津逗留二三天、然後首途東途、

短評

世道人心

禍福之來，據說是以世道人心爲主，世道人心良善，就可以降福，反之，世道人心險惡，就要降禍。假若世道人心可以招致禍福，那末我們是要如何的招福避禍。然而，歷來的禍事，這都是世道人心的險惡而招，豈不可怕！

倪主席目覩事變後世道人心的不良，雖經事變的浩刼，人心仍未能轉變，將來的大禍，尤在不可知之數，爲挽救這未來的大禍，發表告我皖人書文，用以激勵，其苦口心婆，靡足欣佩。可是，今日的人，能否照着倪主席的話去做呢？這還是個問題。

除非是自己甘心爲惡則已，否則，人心無不是向着善良的地方走去。語云：「禮義廉恥，國之四維」，國之四維能保，國家自有光榮燦爛的前途。

建設健全社會秩序
挽救頹廢世道人心
倪主席發表告全皖民衆書

第二再談人心方面，風俗的厚薄，視乎人心的向背爲轉移，這是千古不易的定理，事變以還，默察刼後的人反比以前敗壞多少倍，一般庸流俗衆，不識利害，罔顧信義，因貪些小利，偷販貨物，或欺詐良民，以致發覺後，輕則受辱，重則喪生者，不必說了，即號稱知識份子，和上流階級，亦本以機械變詐，投機取巧爲能事，終日營營逐逐，醉生夢死，不知身敗名裂爲可羞，不知亡國毀家可慘，只顧一人，不顧大局，只計一時，不計將來，古人有句說，「哀莫大於心死而身死次之」這尙有天理人心可講麼？

以上所說的話，雖爲道烺個人年來蘊積而欲說的話，實亦即爲人人心目中共聞共見所欲說的話，不過道烺既負此拯救人民重要責任而來，我個人意見，以爲欲挽回此種非常刼逆，不是專靠軍事的改革和政治的改革所能奏效，要從根本上做去，非先從人心的改革入手不可，欲改革現時人心，和安定現時社會狀態尤非急謀全面和平入手不可，自去年國府還都以來，我最高領袖 汪主席倡導和平，幾乎全國響應，而至今社會生活，未能日臻安定，人心深嚮猶多遲疑觀望，其中雖有種種原因，而全國人民的意旨不能一致，實爲最大關鍵，回頭是岸，希望大家趕快醒悟，趕快團結啊！

我親愛的諸位父老兄弟諸姑姊妹們，道烺所說的話，都是從事實上和心坎上誠摯地發出來，希望大家一致起來，挽回此不寗的社會秩序，和挽救此頹廢的世道人心，共同攜手齊心協力，一致向光明的和平大道上邁進，達到這全面和平的目的，不要再游移，再觀望使我們家鄉同胞永陷於萬刧不復的地位纔對，如果眞到了和平實現，共享着太平安樂的日子，那時候道烺亦願退爲和平之民，與我父老兄弟諸姑姊妹，共敍鄉村，重話舊誼，這豈不是眞正痛快的事情嗎。再會，安徽省政府主席倪道烺。（下）

美派遣軍事使節團
調查近東交通
並擬擴充援蘇路綫

（中央社華盛頓三十一日電）當此德蘇戰事積極展開之際、美政府因鑒於擴充援蘇路綫、已爲刻不容緩之舉、故決定於最近將派遣軍事專門使節團赴伊拉克伊朗方面、負責調查各該地交通狀況、聞美國此次派遣軍事使節團、其使命乃在將陸軍當局前所研究之伊拉克鐵路、加以延長、以使波斯灣與土耳其得以溝通、並建設由伊拉克土耳其之援蘇路綫及開放伊朗東部之諸公路、調查以印度鐵路汽車與蘇聯運絡之方法、

（中央社紐約三十一日電）據海運界消息稱、美航務委員會決定將愛夫安奴號輪、（六二六七噸）讓予蘇聯、該輪目前正在波斯頓武裝中、在航行時將揭蘇聯國旗、

日皇頒詔
召集臨時議會

（中央社東京三十一日電）此間日昨以官報公布日皇召集臨時議會之詔書如下、「朕依照帝國憲法第七條及第四十三條、命本年十一月十五日、在東京召集帝國議會、以五日爲會期」、

（中央社東京三十一日電）日東條首相、日昨入宮覲見天皇、呈奏一般政務、

時事珍屑

（中央社）周學昌、戴英夫兩氏、日前赴平公幹、茲以完畢、業於日昨返京、

（中央社東京三十一日電）日重要產業團體、年內實施統制、煤業亦將組統制會、

（中央社南京三十一日電）南京中華留日同學會俱樂部、日昨舉行新廈落成典禮、

（中央社杭州三十一日電）浙省交涉員林文海氏日昨赴京、晉謁褚外長述職、

（中央社蘇州三十一日電）蘇省新任教育廳長袁殊氏、日昨蒞教廳接篆視事、又前廳長張仲寰氏將就任民政廳長職、

國府優恤蔣雁行上將

軍事參議院上將參議蔣雁行氏、在平病故、政院爲追念革命耆將、除呈請國府給與褒揚狀外、並由國府令飭軍委會從優議恤各情、略誌報端、茲悉蔣氏恤金、業經軍委會議定、簽奉國府批准、給與恤金三千餘元、昨已由會通知蔣氏家屬前往具領云、

滎澤附近
渝軍被擊

（中央社）據日方消息、日軍二十七日正午與攜有迫擊砲三門之孫蔚如部下之渝軍約千人、在滎澤附近交戰約五小時半後、將其擊潰、

蘇皖兩審計處
下月同時成立

（中央社）審計部前奉令准予恢復各省審計處、本年一七月間已將浙江省審計處首先恢復、茲悉蘇皖兩省審計處經費、業已經中政會通過、將於下月同時恢復成立、所有該兩省處長人選、已奉中央任命員志九爲江蘇審計處處長、高陞堯爲安徽審計處處長、現正積極籌備、一俟組織就緒、下月初旬該兩處長、即將分別前往正式就職云、

陸軍教導團畢業典禮
汪委員長致訓詞
打破難關建設强固基礎

（中央社）中央陸軍軍士教導團、全團軍士約千餘人、於日昨在國民大會堂、舉行畢業典禮、並請各院部會高級長官蒞會參加典禮、計到江代院長亢虎、蔡市長培、李次長祖虞、劉次長仰山、郭次長秀峯等數十人、典禮開始後、汪委員長親臨致訓詞、對全國軍士、語多勗勉、大意畧謂、軍事委員會設立陸軍軍士教導團、目的本在提高軍士教育、增加軍士知識、訓練軍士技能、軍士在軍官與士兵之間、與士兵關係至爲直接、其對軍隊之責任、亦至重大、從來軍人、稍有知識者、即希望做軍官、對於軍士、鮮加注意、此種觀念、至爲錯誤、各位畢業之後、應深切認識自己責任之重大、負起建設優良軍隊之責任、打破目前國家民族之難關、建樹軍事的强固基礎、各位須牢記「和平反共建國」之意義、並遵守陸海空軍軍士信條、服從命令、努力本位工作、平時致力於修養訓練、有事則起來捍衛國家、汪委員長訓詞畢後、由該軍士團代表、步向主席台前朗讀答詞、畧謂全團軍士、誓遵委員長訓示、努力奉行、儀式異常隆重、末合唱建國歌、國歌、陸軍軍歌、高呼擁護和平反共建國國策、實現三民主義、中華民國萬歲、中國國民黨萬歲、汪主席萬歲、禮成、散會、

德軍佔克里米亞島
莫斯科危機趨和緩
列寧格勒蘇軍已準備焦土

（中央社柏林三十一日急電）據海通訊、據德軍最高當局宣稱、德空軍與步兵協力進佔克里米亞半島、俘獲敵一五七〇〇〇人、坦克車十三輛、及大砲百〇九門云、

（中央社莫斯科三十一日電）此間電台廣播稱、『德軍業已到達克里米亞半島之門戶、危機已迫眉睫、半島上壯年男女、均已執戈開赴戰場、鐵路職工悉受軍訓、甚至窮鄉僻壤、亦莫不訓練青少年、俾可捍衛境土』、

（中央社柏林三十一日電）據海通訊、德機不顧惡劣氣候猛炸莫斯科、德軍經十日間激戰、衝入克里米亞、蘇殘軍在追蹤解決中、又德機轟炸莫斯科重要軍事目標及工廠、任務完成後、即安然飛返防地云、

（中央社柏林三十日電）據德國新聞社之消息稱、從事肅清克里米亞半島工作之德軍、與扼守貝萊柯夫地峽之蘇軍、激戰數日後、於日前突破防衛陣之一角、突入克里米亞半島、德軍到處勢如破竹、向前挺進中、

（中央社倫敦三十一日電）莫斯科正面戰線、因德軍攻勢猛烈、蘇軍之防衛首都、已瀕危殆、據此間廿八日所獲消息、目下莫斯科防衛軍、獲得西伯利亞新銳部隊之應援、重整陣容、在正面戰線之某地區、實行猛烈反攻、致德軍被迫後退十六公里、又自二十八日以來、前綫突降雹、戰場已成泥沼、德軍之進路被阻、故莫斯科之危機、因此稍緩和、

（中央社倫敦三十一日電）德蘇戰爭現階段上重要地區之莫斯科及羅斯特夫、連日戰事激烈、德軍最前線部隊已迫近羅斯特夫十六公里至二十四公里之地帶、距莫斯科約五十八公里至六十四公里、此與德方所公布畧有出入、西方地區之德軍、無顯著之活動、蘇軍依然頑抗、但德軍已壓制多內茲工業地之大部分、予蘇聯經濟以重創、

（中央社昂哥拉三十一日電）據海通訊、據莫斯科日昨傳出報告稱、蘇以武裝工人防衛莫斯科、因德大軍已兵臨城下也、

（中央社上海三十一日電）德蘇戰局、已入決定階段、列寧城危在旦夕、紅軍正準備大施焦土政策、唐納茲區、克拉瑪、都斯亞已失陷、蘇方揚言、克里米德軍傷亡二萬、傳史太林限期奪回加里寧、否則槍決指揮、此外蘇宣傳部長聲稱、將與德國作戰到底、惟衆料紅軍戰鬪精神已減弱、

埃蘇外交　勢難恢復

（中央社昂哥拉三十一日電）據海通訊、據得自開羅報告稱、埃及國會人員數名提議、政府與蘇聯恢復外交關係事、已經埃及政府擱置、據埃及外長薩德克宣稱、在目下之困難局勢下、及交通困難情勢中、欲謀恢復埃蘇外交、及正常貿易關係、殊不可能也

義進軍羅馬紀念日
德元首特電賀義皇

（中央社羅馬三十一日電）據海通訊、昨爲褐衫黨進軍羅馬之第十九週紀念、義全國熱烈慶祝、

（中央社柏林三十一日電）據海通訊、德元首希特勒於茲義人進軍羅馬紀念日之際、特致電義皇道賀、稱「値茲貴國歷史之重大轉變紀念之際、謹祝閣下健康、並貴國國運昌隆」、又希氏電賀義首相墨索里尼稱、「値茲法西斯帝人進軍羅馬紀念日之際、敬祝閣下健康、並法西斯帝義大利前途無量」、

比境發生搗亂事件
德國先捕人質
並下令不獲正犯槍決人質

（中央社比利時京城三十一日電）據海通訊、盧遲城近來屢次發生搗亂事件、聞有不少之爆炸彈皆被偷去、德駐該城之司令官、日昨下令稱、「凡阻礙鐵路綫之陰謀、皆認爲犯危害德軍生命之罪、必重懲之」、德駐比利時及北法之兩最高軍事當局、皆有此命令、若正犯未獲、人質則將被槍決、此命令之實行、盧遲省即將捕人質二十名、自該令發出後、此間一切之飲食店、飯館、及電影院、戲院、皆自晚八點即行停止營業、

英國正式承認敍特戈爾政府

（中央社倫敦三十日電）敍利亞之特戈爾派、曾於九月間宣言獨立、并任命親英派巨頭哈玆蘇尼、爲敍利亞總統、英政府、日昨通告、正式承認該政府、

歐戰局勢將移近東
美軍事記者之觀測

（中央社紐約三十一日電）紐約泰晤士報軍事記者撰文、認爲戰局之中心、最近將向近東方面移動、其觀測如次、由德國目下猛行席捲多內茲盆地之作戰一點觀之、預料下次戰事之中心地點、勢將向近東方面移動、軸心方面艦船、雖爲英空軍攻擊、蒙受重創、但依然向北非方面運輸隊及軍火、同時逼近羅斯多夫之德軍、亦避可威脅朗伊伊克拉地帶之英軍、此種威脅以及軸心在北非所保持之多數強大兵力、遂使英軍不得不再鞏固近東之兵備、至於近東作戰、自始即有莫大困難、但英德兩軍、一旦有一方面首先開始行動、即戰事自將勃發、預料近東開戰時、德軍之戰略、將由下列二方面或三方面開始、（一）由蘇聯取道高加索、進攻黑海或裏海附近、（二）由蘇聯及巴爾幹、取道土耳其進攻近東、（三）由埃及進攻蘇彝士、英軍則將進攻二地區、一、由埃及進攻利比亞、二、與蘇軍共同作戰、由高加索向北進攻、但此種作戰、因地勢、輸送及天氣關係、困難殊多、或未能實現、亦未可知、

樸芳訪問荷印軍司令

（中央社巴達維亞三十日電）英遠東軍司令、由澳州歸返新加坡、返任途中、日昨路過此間、訪問新任荷印陸軍司令霍爾登中將、就遠東問題交換意見、會談後、樸芳大將即起程赴新加坡、

英蘇伊成立軍事聯盟
伊鐵道全由英蘇使用

（中央社伊斯坦埠爾三十一日電）據海通訊、英蘇伊聯盟條約、業經訂成、伊朗被迫牽入戰爭、據此間接獲情報稱、其條約內容如下、（一）英蘇經濟互助、倘遇第三國攻擊伊朗時、英蘇應予以軍事援助、並依照伊朗願望、準備保證現有邊疆、（二）英蘇互約自伊朗撤退各自防軍、但以世界大勢允許爲限、（三）伊朗政府再予允諾將伊朗鐵道綫完全聽由英蘇方面使用、以作必要之運輸云、

（中央社瑞典京城三十一日電）據「每日電聞」駐薩馬拉訪員稱、現在薩馬拉（即吉賽希夫）之英軍事使節團、將由薩馬拉飛返莫斯科、斯僅居住兩個房間、其餘使館職員、僅每人一房間、其他國家外交使節居住光陸大飯店、

美政府不擬公佈
關於德「祕密地圖」
（羅）（斯）（福）（答）（覆）（記）（者）（團）（質）（問）

（中央社華盛頓三十一日電）美總統羅斯福、日昨招待記者團、答覆記者團所提出關於德國世界新秩序祕密地圖、及其他之質問如下、「余在昨日廣播演說中所暴露德國所製之「世界新秩序祕密地圖」、此時美政府不擬公布其詳情、蓋該地圖一予公布、美國情報網、將蒙不利影響、然德國謂該地圖出於偽造者、則全屬強辯、蓋乃德自毫無可懷疑之地方、至關於加尼號被擊沉事、已獲詳細報告、該驅逐艦、係混於彼攻擊而行分散之護航空隊商船中、窺自潛水艇時、突遭受魚雷攻擊、魚雷擊中該號右舷、當被炸爲兩斷、但關於護航隊所航行之地點、余不得而知』、又羅斯福關於國內鑛工罷工一事、答覆稱、「余已致書勞工總同盟主席路伊士、但尚未接得覆信、若罷工今後仍繼續發生、則余或將以大總統權職處置之、或要求國會通過制止罷工法案、亦未可知」

暗殺德軍官人質事
德司令發表聲明
◎願暗殺事件不再發生◎

（中央社巴黎三十一日電）據海通訊、德軍駐法司令官、斯圖浦紅戈路將軍、關於執行暗殺德軍官之人質事件、頃發表聲明如下、「余已通知法政府、德軍事當局、已決定展期執行暗殺事件之人質、如此則法人既有一最後共同努力捉捕凶犯之機會、且亦爲使法人證明厭惡痛恨如此卑劣事件之時機、余甚望法人皆知、若捕獲凶手、無異於救多數同胞之性命、且德軍事當局及余、皆希望如此不幸之事件、以後永不發生也」

德副總統赫斯　傳押往加拿大

（中央社上海三十一日電）據倫敦訊、美報載稱、赫斯已被押往加拿大金斯頓之亨利堡壘中、英陸軍部則稱、赫斯究在何處、吾人未獲消息、

國際動態

（中央社紐約三十一日電）據海通訊、被美政府沒收之丹輪二艘、已派往美艦隊服務、任供應之職、

（中央社昂哥拉三十日電）日昨爲土耳其共和國建國十八年紀念日、內閣總理賽丹特發表演說、促醒全國國民奮起、

（中央社柏林三十一日電）據海通訊、據德元首司令部日昨傳來報告稱、德元首與季德爾將軍、在司令部接見土耳其歐登將軍、與匈季尼帶將軍、

各埠通訊

徐光祿等索賄案　首都地院先開審

（南京訊）蘇江前民政廳長蔡洪田、科長徐光祿王春元、被江都縣長潘宏器拱告索賄、及胡宗銓遺族、呈控徐光祿與王春元尅扣特種撫卹金一案、經當局澈查結果、王春元徐光祿尅扣特種撫卹金、確有其事、移解首都地方法院訊究、蔡洪田直接索賄、查無實據、而對屬員失察、予以免職、各情已誌前訊、首都地方法院於三十日下午四時半、由彭劍琴檢察官開審、當傳到徐光祿王春元二名、審問一過、暫行看押、俟偵查後再行宣判、

清專公署擬管理各縣糧食

（蘇州訊）清鄉督察專員公署、鑒於食糧爲民生所賴、復爲軍用所需、爲求今後清鄉區域之食糧供求相應、調節得宜、殊有實施管理之必要、惟近來各縣食糧行政系統、甚不一致、而各種食糧之生產消費、與有餘不足數量、亦復無案可稽、均非先行查明、不足據爲準則、爰經製訂表式、分飭各特別區公署、將現有食糧管理組織之名稱、系統主持人姓名、設置年月、實施、管理之種類、辦法、及全境主要食糧、每年生產消費有餘不足數量、並最近糧食市價等項、逐一詳細調查、依式填報、以憑核辦、一俟填送齊全、當即擬具管理方案、呈准施行云、

蘇皖邊區綏靖總司令部　正式點編部隊
◎派員在南通籌設辦事處

（中央社南通訊）蘇皖邊區綏靖總司令楊仲華、最近由東台轉道晉京、面謁汪委員長聲述、并請示機宜、勾留數日、遣返防次、茲悉楊總司令不日將來通、正式點編所屬部隊、并進行二期點軍工作、爲謀軍事上便利聯絡起見、決擬在通設立辦事處、派員常駐辦公、

優美經倫獨一無二新發賣最高級
老牌子　金大樓香煙　煙絲好
價錢公道　金槍牌香煙　請君一試
東亞煙草公司出品

紅玫瑰香烟　氣味芬芳　烟絲金黃
華豐煙草公司出品

懷甯青年團指導部 昨召開團員同樂會

馬兼主任親臨致訓

表演高尚話劇意義極為深長

青年觀衆甚夥秩序井然不紊

（本報特訊）昨日（一日）下午二時許、懷甯縣青年團指導部、為矯正青年思想、促進和建運動、同時、并融洽青年情感起見、特假興亞劇場、召開團員同樂會、行禮如儀、首由馬兼主任親臨致訓、闡示青年團訓練意義、與宣傳隊宣揚鋭神二大點、繼由蘇盛林宣傳隊長報告該隊半年來工作概況、旋即開始表演游藝、以助餘興、共節目、計有宣傳劇「和平血」「亡命之徒」二劇、間并插以歌唱、頗為鋭采、更因劇意之高尚、故參加觀者踵接而至、除應召之團員外、本市青年自動參觀甚夥、劇場座位均為之滿、而共秩序方面、亦有條不紊、故結果至為圓滿云、

醫藥營業人員 一律照章申請登記

前已領部證者亦須登記換發

縣政府奉令後再行公佈週知

（本報特訊）安徽民政廳、案奉省政府省字第四九八八號訓令開、「案查前准內政部先後咨送修正醫藥人員各項暫行條例、及管理規則、業經本府檢發各原件、以訓字第五三號、及七五八號令飭轉行所屬遵照在案、茲復准內政部衛二字第一三五號咨開、案查醫藥營業人員、不論已否領有部證、均應依照本部管理醫藥人員各項條例、及規則申請登記、換領部頒新證、業於二十九年八月十四日、九月十四日、檢同前項修正各條例規則、以衛二字第二十七、及三十三等號、咨請貴省政府轉飭所屬各地醫藥營業人員、遵照辦理各在案、茲查該項營業人員遵令申請領證者固多、意存觀望、延不請領者、尚復不少、相應咨請貴省政府查照、希轉飭所屬各地尚未換領部頒新證之醫藥營業人員、迅即依照規定手續、請領部證、至紉公誼、等由、准此、自應照辦、除分令警務處遵照、并先行咨復外、合行令仰該廳迅遵前令、轉飭所屬一體遵照辦理具報為要、此令、」民廳以查此案業經前任以治字一〇六九號、一一一六號訓令、轉行遵照在案、茲奉前因、除分令外、再以民三字第二九四五訓令懷甯縣政府遵照、先後各令、飭屬一體遵辦具報、聞縣府奉令後、除飭屬知照外、并公佈週知云、

防疫效果圓滿 往來滬地之 接種證明書

現時業已中止 縣府再予公佈

（本報特訊）長江下游之上海附近、於本年夏季間、曾有流疫之發生、衛生當局、為擴大預防、對於往來行旅、及輪船乘客、必須攜帶豫防接種證明書之規定、本縣當局於九月十七日奉文後、節經公佈、俾資遵照防範、茲聞縣府昨又接准關係方面牒開、略以防疫效果圓滿、關於首題之件、於十月二十日中止、故再予公佈云、

為益求精進 模青訓練

決延期一個月

（本報特訊）懷甯青指部直屬之模範青年團、原訂訓練期間為兩個月、至本月底止、適值滿期、聞該部茲應團員自動之要求、為益求精進起見、決延期一個月云、

為推進保甲 成立湖上鄉

第一區將委任李桃芳任鄉長

（本報訊）復興以來、治安鞏固、而和平區域、亦逐見展開、茲聞本縣第一區朱朗齋區長、為推進保甲、并資輔助庶政之實施、爰將廣成保璺兩鄉湖上鄉保甲戶口、重予編制、刻據該地保甲會議之選擇、由李桃芳任該鄉鄉長、現正呈報主管當局、即將委用云、

時局演講隊 第五組人員

××目的已達 ××日昨返埠

（本報訊）本市時局演講隊第五組、由陸軍獨立第十一團團長劉邁任該組組長、警局科員胡永祥等為組員、該組宣傳人員一行、日前赴兼管區各地工作後、收獲效果、極屬偉大、茲以目的達成、聞於日昨返埠、

倡導體育 添設國術

關於籌備經費 當局已予核發

（本報訊）本縣馬雲騰縣長、為倡導國民體魄上之鍛鍊、藉以從事國術、曾諭令縣立公共體育場主任王欽、籌備添設國術部、以利進行、茲聞王欽主任經將各項計劃擬定、呈報教育局轉呈縣座後、現已批准、并核發籌備經費、預計不久可告實現云、

湖口縣籌備處 成立一週

…舉行盛大… …紀念典禮…

（湖口通訊）十月十五日、為湖口縣政府籌備處成立一週年紀念、處長葉耐芳氏、為檢討過去、改善將來、爰特於是日秋高氣爽、明朗之狀態中、召集全縣各機關團體、及友軍各長官、舉行慶祝盛典、會場佈置、亦極莊嚴肅穆、出席各機關團體、計到有縣黨部、縣商會、警察隊、青年團、婦女協會、漁業組合、烟酒局、合作社、及各區鄉長等、友軍××部隊長、亦率領各長官、欣然參加、開會後、首由籌備處長報告、暨宣讀大會宣言、并一年來工作報告、繼有中日來賓致詞、嗣即高呼口號、攝影散會、旋復舉行歡宴、頗極一時之盛云、

懷甯縣政府佈告

政字第　號

為佈告事、案准

中國國民黨安徽省懷甯縣黨部執行委員會函開：「查節約運動為　中央最高領袖所提倡、早經　國民政府通令各級機關、凡遇婚喪喜慶、嚴禁濫發請柬、近查本縣各機關人員時常仍有假借婚喪喜慶名義濫發請柬、大事鋪張、以有用之金錢虛擲於無謂之酬應、實屬有違　中央提倡節約之至意、當經本會第十七次委員會議提出討論、議決「分別函請縣政府警察局轉飭所屬嚴行禁止、以重功令」等語、紀錄在卷、除分函外、相應函請貴府轉飭所屬以後對於婚喪喜慶、嚴禁濫發請柬、以重功令、至紉公誼」等由、准此、查二十九年十一月一日　國民政府公佈公務人員宴會及送禮限制辦法、自應一律遵守、茲准函稱本縣各機關人員仍有借喜慶名義濫發請柬等語、顯係藉端巧取錢財、與者受者均屬違反法令、除仿印前項辦法分行縣屬各機關團體遵照外、合將上項辦法佈告週知、仰各界民衆一體禀遵、毋違、切切此佈

計開

公務人員宴會及送禮限制辦法於后

第一條　凡公務人員公私宴會及關於婚嫁生育喪祭壽慶之送禮、概依本辦法行之、

第二條　公務人員請客宴會、限於左列事項、（一）關於慶祝開會懇親及聯歡必須宴會時、（二）關於婚嫁喪慶弔必須宴客時、

第三條　凡宴會之酒席茶品、以儉樸撙節為主旨、以免浪費、

第四條　凡宴會時以不妨害日常工作勤務為要、

第五條　凡遇婚嫁致送禮物、選任官特任官及將官不得超過四元、簡任官薦任官及校官不得過三元、委任官及尉官不得過一元、

第六條　凡遇婚嫁得用茶點款客、

第七條　生育子女除戚族外、不得接送禮物、

第八條　喪葬除戚友執紼者外不得用無用之儀仗、

第九條　送致賻儀、準用第五條之規定、

第十條　年未滿六十歲者、不得設宴慶壽、

第十一條　賀壽禮物及款客準用第五條第六條之規定、

第十二條　凡婚喪慶壽等事、除親族或確有戚誼友誼者外、不得濫發通知函件、如喜帖訃文之類、並禁止借用機關團體及他人名義代發代收、

第十三條　凡公務人員違反本辦法確有實據者、得先由長官誥誡、後再有違反情事、由主管長官分別懲戒之、

第十四條　本辦法自公佈之日施行

中華民國三十年十　月　日

縣長馬雲騰

內河輪船定期開船

民船代航並客荷輸送

下航寄港地：樅陽　貴池　桂家壩　大通　銅陵　荻港　蕪湖　隔日一開往

上航寄港地：東流　華陽　馬當　彭澤　復興　湖口　隔日一開往

先將營業稅收款證及貨物發票
於出港前一日正午止攜至公司
即公司為辦事一切手續於富局
檢查認印許可辦事處城內慶雲
街四十八號電話七三碼頭東門
外朱家坡內河礄頭電話六八西
門外辦事處五巷口前街十七號
內河配船名並港內作業
東門西門倉庫貨業
港內使業貨船貨竫
日發客船定期
上航安慶開七時彭澤開八時二隻
下航安慶開九時大通開七時二隻

招請 事務員 廣告員 各一名

茲為本劇場因營業發展關係、對於算學有同等能力者事務員一名、自問對於寫廣告技術有學力者廣告員一名、年齡幾歲無關

係每日上午十時至下午四時請到本事務所接洽為荷

吳樾街一一號 安慶劇場

紅樓隨筆

（紅姑）

西風蕭殺，暑氣全消，紅樓枯坐，殊感無聊，偶翻舊書簏，見有妙對數則，茲錄之，以實新舟。

昔有一生，博學多才，不願爲官，遨遊天下大山川，一日至鎭江金山寺，聞該寺僧人，素有才名，隨入內，僧人延坐待茶，時天已晏，抬頭見明月高照，隨口吟一聯屬僧對，曰「明月照紗窗，格格（個個）孔明諸格（葛）亮」僧人聞畢，沉思良久不得對，猛一抬頭，見廟前寶塔，時値北風大起，吹動風鈴，隨對曰，「狂風吹寶塔，屑屑鈴響（靈像），觀寺（世）音。巧對天然，該僧之才思可謂而敏捷矣。

金陵東釣魚巷，昔爲最熱鬧之場所，一般名妓皆卜居於此，有妓女名介福者，貌美多才，一日有某名士至其處，該妓聞伊才名，請書一聯以爲紀念，該生當即允諾，隨提筆爰書一聯，曰「什麼人家，全憑兩條大腿，省何衣祿只須一口低田」內綴誤妓之名，可謂虐而謔矣。

詩妓薛濤，曾因才而紅，極一時，故一般騷人墨客，來訪不知凡幾，一日有和尚三人，前來訪見，伊香榻假寢，即口吟曰，「一妓橫臥上下兩張皮嘴，」該妓返身起坐，揖僧坐，隨答曰，「三僧對坐，大小六個光頭」。

紅叶小語

（白燕）

以西湖長爲名號者，本之東坡，東坡先生守杭守潁，皆有西湖：故到潁，謝執政啓云，入參兩禁，每玷北扉之榮，出典二邦，輒爲西湖之長，後謫惠州，亦有西湖，故楊誠齋詩云：東坡原是西湖長，不到羅浮那得休；淸詩僧正巖，賦點絳脣詞云：來往烟波，此生自號西湖長，而曲園老人賦驀山溪詞首句云：飄零書劍，老作西湖長，蓋漁洋老人有西湖長三字之小印也；春在堂筆記云，潘少梅以小印見贈，文曰西湖長，云舊得之市上，棱角刓敝，而篆文頗古穉有致，余雖不敢當，然年來適爲西湖詁經精舍山長，未始不可妄竊以自娛也；自古名士愛名勝，於此可是矣！

西湖爲歷來名士盤桓之地，故不乏名文可記者，靈隱冷泉亭舊有一聯云、泉自幾時冷起，峯從何處飛來，其語甚雋左季高伯相大書一聯云，在山本淸泉出源頭冷起，入世皆幻，峯從天外飛來，爲山靈作答語亦妙；金眉生廉訪則又作一聯云泉水澹無心，冷暖惟主人翁自覺，峯巒青不了，去來非佛弟子能西，則又爲警世之言矣。

春在堂筆記云：杭州有西湖，台州有東湖，東湖之勝，小西湖也，出東郭一里而近，四山環抱，一水如鏡，有隄以分裏外湖，外湖之中，有湖心亭，傑閣三層，頗極軒敞，亭後一平橋，曲折以達，於隄橋之半，亦有小亭，署曰半句留處，東湖書院，面湖而建，有小樓檻，足攬全燕之勝，其後即裏湖，有東湖樵夫祠，建文時殉難者也，天下物洵有獨無偶者乎？

三言兩語

（蛇）（工）

君子求諸己，而愼求於人，也有分別，若講道問德，雖屈己拆節以求之，仍學好學之事，但爲富貴利達而求人，徒傷士氣，寧困頓終身可也。

處世以譏訕，尖刻爲第一病痛，不善在人，與我何尤。

對已不妨於薄，待人不妨於厚，責己不妨於厚，責人不妨於薄。

智者不與命鬥，不與法鬥，不與理鬥，不與勢鬥。

曙光

（續）（王孝爲）

她父親受了這不可遏止的氣焰壓制，渾身顫抖着很決斷的這樣講。

「好！話是儂當大家講的，就依儂好了，反正我們是孤兒寡婦。」

她婆和那媒人異口同聲的講着，一面用手一揮，那鬍鬚扭起了馬桶跟着他們走去。

旁觀的人，都帶着很滿意的表情，仍然是紛紛議論的散去。

這天晚間，他父女曾辯論了好久，仍然是沒有結果，所以翌日淸晨，把她縛住抬到她婆家，這幕風波，纔告平息。

誰想不久，她婆家傳來了她出走的消息，這次她的確沒有回家，但對方堅持的說她藏匿在家，她父親就說女兒被害，於是，雙方的爭執開端了，媒人的腿也忙亂了，這時她家忽然接到她的來信：

『——我這次的出走，這是使你們何等絕望而担心的事啊但我爲了前途，爲了幸福，不得不擺脫了現實的桎梏，來追求我未來的光明。故於本月十號，毅然自主的來×城，已在姑母的同情下，插入了某女子職業中學，將憑着我天賦的個性，獲到向上的發展，這是我寫信的動機，希望能够得到家庭的諒解；否則惟有以强固不撓的精神，繼續與那惡劣的勢力去搏鬥，誓非達到目的不止。要之，這事態的演變，關係着名譽和責任，解鈴繫鈴，還是由你們解決的好——』

夢

（禾失）

三年前的事情，是一個夢嗎？我乘了一架最新的飛機，牠的號碼好像是〇〇〇〇一，除了我同我隨身的一個勤務外，只有兩位專使，一位機師，他們是特地的來迎接我到×城去的，我們起飛的時候同地點已經迷糊了，我也未曾辭別我白髮婆娑的雙親，我很欣慰心情很怡曠，在天上看着飄渺的雲，漫無邊際的蒼雲，我領略了我的偉大，俯首下視，喧鬧的塵寰：——長江如常，故鄉如丸，龍山如大石，大樹如小草，人如螞蟻……我又覺得他們太渺小了，看他們熙熙攘攘載馳載驅，我不知道他們究竟是爲甚麼？我只覺他們太無無聊意識啊！我很慶幸我的時運，我將又在×城領導那些可憐的民衆了，在機中我將我懷戀×[illegible]，說給專使聽，他倆也告訴了我關於三年來×城的變遷同人事的更改：——「×城的東北角已經荒頹倒場成淒涼一片了，其餘的地方，除了×路在從新修理外，並沒有其他的變動，最初×城的領袖、是×君，其次是×君，現在是×君，他們都沒有你從前那樣的勞績，聽說×君還是你的舊雨呢！×女士好像還在××大學院，她非常的想念你，我還帶來了她給你一封信呢！陳公館有點惱恨你，他的小姐聽說也在××大學院，丰儀比下好得多啦！你爲何不要她呢！×女士也是同樣的，有點怨恨你。×女士：……」專便說到×女士，我實在不願意再聽下去了，我眞的太對不住她，她對我的感情，給我的好處，我是銘心難忘的，她向我提婚，我眞不該一口拒絕她，雖然她高中還未畢業，但她家聲的清白，與我門戶的相當，確實是能做我一終身有力的伴侶，我想到了她，更連想到了家鄉的×女士，因爲她倆的面龐，是有點相像的，身段體態雖有燕瘦環肥之異，然面美的條件是雖八軒輕的，×的身家也很好，可惜我同她並沒有說話的機會，這是風馬牛不相及的關係啊！雖則我回鄉後，白髮的雙親也曾託人向她家提過婚，（未完）

紅豆新詞

（三十）秋水伊人

憶卿教儂習舞時，
柳腰倚懷，玉趺相移
婆娑芳姿；
而今意中人不見，
但聞秋水伊人曲！

和平之花

弄潮兒著

第三章　拖—賊船

，和楊獨梅的認識，是一位同班的女生介紹的，獨梅見了這劉震，兩下過談的十分融洽，當下便發生了愛情。

劉震是個窮學生出身，他是河北唐山人，他預備下半年投考交通大學去，因爲有個姑母在天津開旅館，所以就來此地補習，爲人是活潑，這時忽然有這麼一位漂亮的女郎和自己做朋友，當然十分的得意，恰巧這時楊獨梅所負的工作已然完成，——她們的工作不是宣傳赤化，便是暗殺，作者局外人，便不再詳細寫她。便和這劉震越來越親近。

起初，劉震見她這般的闊綽，散漫，行動自由，總以爲她是某大戶的小姐，掛着女學生的幌子出來交男朋友，及至後來據獨梅吐露出一些實情，纔知道她是女共產黨員，但，爲了她的姿色，金錢，不足引爲奇異的，所以很不爲她是共黨

商情

三十年十一月一日市

米糧　每擔價（法幣）

品名	價格
上色米	六九、〇〇
中色米	六八、〇〇
下色米	六五、〇〇
下次米	五八、〇〇
糯上米	八〇、〇〇
糯中米	七七、〇〇
糯次米	七三、〇〇

雜糧　每擔價（法幣）

品名	價格
大麥	三三、〇〇
小麥	三七、〇〇
黃豆	二六、〇〇
赤豆	七五、〇〇
芝蔴 白	七〇、〇〇
芝蔴 黑	六二、〇〇
菜子 大	四四、〇〇
菜子 小	三八、〇〇
瓜子	一七〇、〇〇
苞蘆	二八、〇〇

油糖　每擔價（法幣）

品名	價格
菜油	一一五、〇〇
蘇油	一二〇、〇〇
皮油	二二〇、〇〇
洋油（日金）	八八、〇〇

糖　每包價日金

品名	價格
四糖	一四五、〇〇
五號	一四九、〇〇
中次糖	一三二、〇〇
本冰（即五十斤）	六七、〇〇
赤砂糖	一五四、〇〇

火柴　每箱價（日金）

品名	價格
仙鶴	八四、〇〇

麵粉　每袋價（日金）

品名	價格
山鹿	一五、〇〇
金山	一五、〇〇
牡丹	一五、〇〇
有恆	一五、〇〇
（法幣）	
綠塔	二五、〇〇

香烟　每箱價（日金）

品名	價格
全祿	四二〇、〇〇
指南	三五〇、〇〇
大金樓	四一五、〇〇
嘉寶	三三〇、〇〇
百五輪	二九〇、〇〇
吉祥	二八〇、〇〇
金斧	四八〇、〇〇
紅玫瑰	二六〇、〇〇
寶劍	三八〇、〇〇

燭皂　每箱價（日金）

品名	價格
僧帽	二一、〇〇
固本	二六、〇〇
（法幣）	
[illegible]	五五、〇〇
太極	二四、〇〇
白[illegible]	三〇、〇〇
泰來	三一、〇〇
白[illegible]	二二、〇〇
祥泰	三三〇〇
華光	三〇、〇〇
白玉	二八、〇〇

金融

品名	出	進
軍票	廿五元	廿五元五角

安慶新報印刷所

承印　書表廣傳　籍冊告單

精工裝訂　機器印刷　取費低廉　交件迅速

地址：育才街拾七號

華林戲院　記

佳座無多　明日戲壹元　夜戲貳元伍角　請君早臨

日戲　平劇　全班合演　太白醉酒　頭二本虹霓關

夜戲　戲迷傳　關東響馬　水擒龐德

王同祿　陳鴻聲　張月娟

劉麟童　熊志雲　馬艷儂　王少舫　何玉鳳

八麟童　羊得青　馮勝奎

大四杰村　包龍圖　怒鍘陳世美

彭澤縣城內

揚子大旅社

地點適中　房間淸潔　佈置衞生　招待周到　取價極廉　包君滿意　承蒙惠顧　竭誠歡迎

安慶

亞細亞飯店

店址府東街二十號

本店設備幽雅招待週到空氣流通尤適合夏令之衞生慈爲便利顧客起見除聘請名廚精製中西大菜包辦筵席，并於每日淸晨出售維揚細點經濟小吃倘蒙光顧無任歡迎

電話二三八番

中華郵政登記認爲第一類新聞紙類　安慶新報　中華民國三十一年十二月二日　星期日

安慶新報

星期專號　第十三期

崩潰途中之重慶政權　紊亂與腐敗的一幕

以「抗戰必勝」爲號召的重慶的政權、事實上是戰則必敗、並且戰敗之後、又照例的要借詞掩飾 大肆其宣傳、以防止民心動搖叛離、同時也藉此遮蔽所謂英法援渝諸國的眼睛而已於由、最近日美談判的推演、以及長沙 鄭州西江等地的三次大戰 所謂精銳部隊已全部瓦解、抗戰陣營根本動搖、於是渝方的焦燥苦悶逐愈益深刻、

最近渝方之物資結據、以及由於通貨膨脹而來的物價飛騰愈趨愈烈、毫無止境、復加軍政要員之腐敗墮落與專橫壓抑之日形激化、一般民衆在此種情勢下生活之苦痛、是不堪言、但在淫威鉗制之上 若言語之間倘有不滿表示、即有爲特務份子所拘捕而秘密處置之虞、但渝方國民黨 以及各黨各派之有力份子、雖亦在嚴厲監視之中、然潛行由渝赴港、藉資逃避者仍在多有、最近彼等在港發起人權運動、對渝方軍政腐敗之現狀、儘量暴露 最近在上海租界中、銷行最廣之「重慶見聞錄」即係彼輩所刊印、對重慶內部腐敗 紊亂之實情可謂詳述無遺、

重慶市面的流行語

我國古代、如遇暴君權奸、施行黑暗統治、例有童謠民歌以示諷刺 今者重慶人民在暴政壓搾之下、亦有種種口頭語言風行一時、從此種流行語中、但可察知渝方一般處境 現最膾炙人口者、則爲「前方有什麼吃什麼、後方吃什麼吃什麼」語 按此語本爲逸防前方之衛立煌氏一時激憤之詞、對前方兵士之苦痛與相對的後方權要之晏安逸樂可謂形容盡致、不料此語一出大爲風行、幾爲前後方一般失意份子之普遍口號、復有「前方吃緊 後方緊吃」語 對前綫士兵在蔣系份子强暴督厲之下 流血犧牲之慘 以及戰地數千萬無辜百姓顛沛流離之苦、與相對後方貪官、污吏、資本家等之任情搜括橫發國難財、以肥私囊者、兩相比擬、可謂一語道盡、

靠抗戰起家的軍政首要

乘國難之日益加深 而個人財富愈形龐大者當以孔祥熙爲首、所以孔氏一家的奢侈程度、實出人想像之外、其妻恆乘其美國造的特別飛機往來於渝之間、以揮霍其非分之利得、甚至其所畜之愛犬「玉體」稍有不適、亦不惜由空路延請香港名醫來渝施診、或以其飛機載同該犬 同去港療治 至醫藥之費、動輒千萬 在伊固毫無吝色也、

此輩人在戰爭期間 享受如此 既以罪大惡極 而其享受者又係出於借抗戰之名以搜括人民膏血而來、此誠不可思議、「重慶當局」對此竟文過飾非、不准觸及此種隱秘 前馬寅初博士、曾撰文痛述 指摘自孔祥熙 宋子文 陳光甫以下、所有抗戰官僚之輩 相率利用戰爭中特殊地位 盜用公款 包辦運輸 以致吞併中小企業 壟斷農產物資、囤積、投機……等等行徑 個人固已腦滿腸肥、而人民大衆則死亡相枕 此文一出、馬氏遂爲「重慶當局」所拘禁、至今生死不明、蓋重慶當局與奸商敗類、相互勾結、以從事聚斂營私之事實、彰彰甚明、其腐敗紊亂之情形 已達於極點

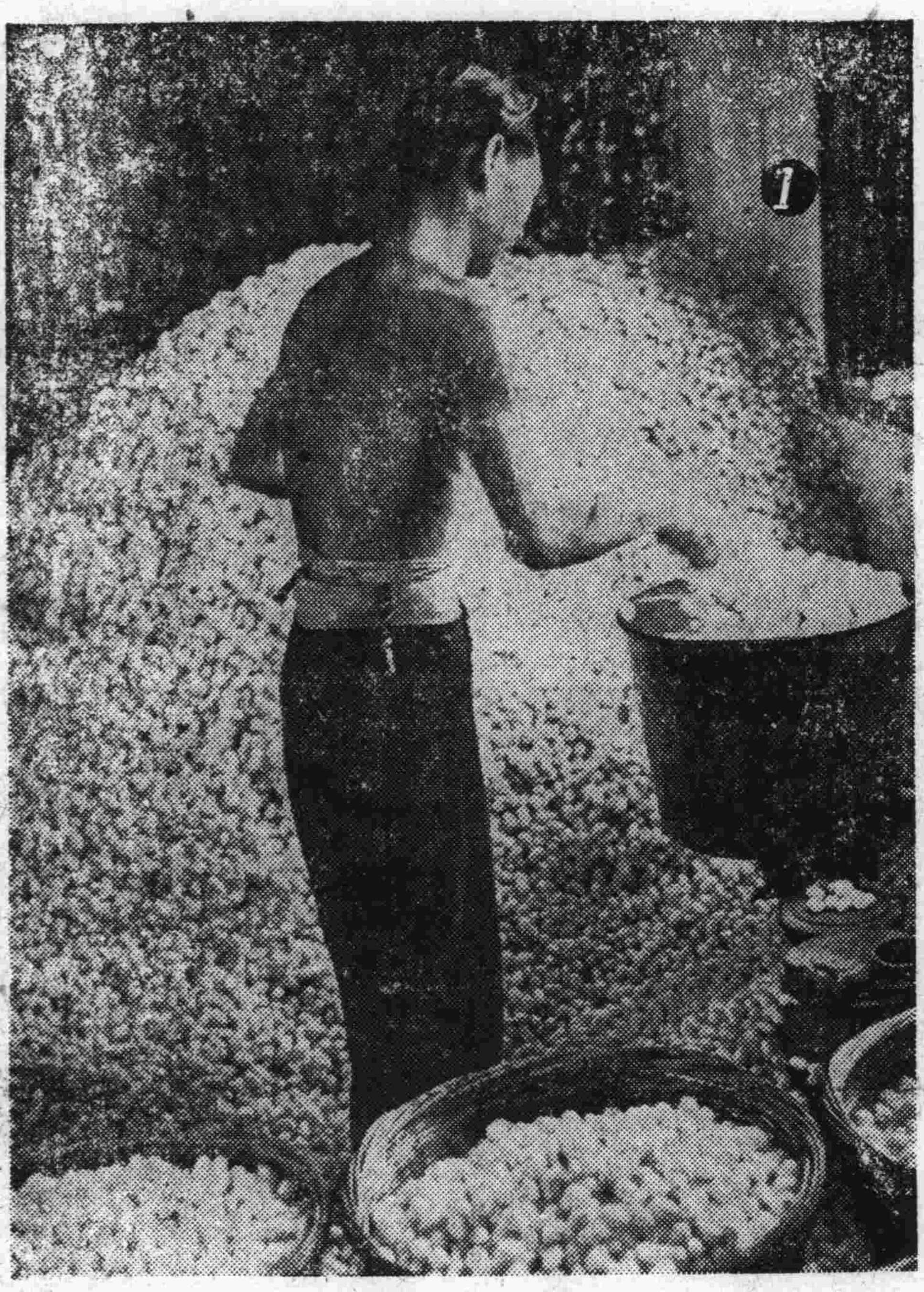

無錫某絲廠之揀繭工作

重慶糧荒內幕

渝方食糧 困乏與價格之高漲、實屬驚人 而四川省 糧商背景：在成都則爲劉湘夫人 潘文華總司令 前四川省代理主席某 憲兵司令賀國光 重慶方面則爲：米豐銀行 總理兼重慶市商會主席康心如：在川北則爲現任全國糧食管理局長盧北衡、此輩與糧商結托 從事强制收買 抬高賣價 囤積居奇 造成糧荒 以收厚利 致使渝市治下人民 彷徨 飢餓綫上 餓斃自殺者時有所聞 此誠人民大衆 吸血鬼 然彼輩固已捍然爲之

「夜半捕捉」

四川人口約在四千萬以上、自抗戰以來、該省既出壯丁已達 百萬人 雖名無徵兵 實係負責者隨意「抽調」富豪 家 若出重香運動 則可免兵役 即僱傭代役 亦可通融 如員額 足則以「夜半捕捉」辦法、以資補充 爲此 善良民衆 聞風傳、則相率逃避、露宿隱避於山野 中者、或羣結隊守待日出之後 始敢悄然返寓 現散在各地之所謂「抗戰部隊」雖號稱六百萬之衆係一份爲無家可歸之綠林出身者外、其餘四成乃至五成則爲强行徵調捕捉而來之農民 往往未及送至前綫、即已逃亡或病卒、無怪一般士兵 毫無戰意、

「簽簽到看看報」

現在渝方之「官廳」、並無絲毫緊張之戰時氛圍、一般職員惟照例於「辦公時」「簽簽到看看報」而已 可謂清淨無爲 但對於「和解」「某國大使調停」等 類風聲 則熱烈探詢、並秘密討論 爲人暢言 抗戰形勢 或「全體動員」 等等問題 則有被目爲某黨之嫌 且近來深恐「公務員」潛行來京參加和運 以致禁止「公務員」異地施行、特設關卡嚴重監視防範

黑暗政治

重慶現況 既爲上述、「時局」爲防止輿論 摘發 於是密佈智翼 暗偵察 爲有對腐敗現狀 所指陳 或有之「中央」稍示疑惑 無論爲何等知名之士、亦有爲特務分子補去秘密處置 廣、前馬寅初氏之失蹤 實予知識界以莫大威脅、故人人自危 凡有身家性命、朝不保夕 恐懼 現重慶市民莫不衷心仰望南京國民政府之和平建設 莫不然 在嚴密視察伺隙之下 勢難脫出 惟有默默呻吟於腐敗墮落之黑暗政治下 期待和平早日完成而已

復興中經濟的工業一角

國民政府還都以來、由於賢明領袖領導，在和平建設的政策下、努力經濟復興之建設，更中 雙方對收拾事變決心謀東 秩序建設 而籌訂中日基本條約 後 友邦 互助合作的友好精神 在今年中國復興 將由 代管之各地企業工廠先後交還 使企業財 仍 華人之手 從事復興中國新經濟之生產工作 用以分任 成 東 共 圈之 命 圖 南通 無錫 工業區 輕工業 幾個鏡頭 觀此幾圖 一二 可知新 新 濟己 復興建設 矣。

圖爲南通某大紗廠生產情形

從東條內閣的性格

看重慶政權將受之影響

在今日重慶政權因着軍事上的着着失敗、及其內部政治上危機之深刻化、本來就已走上了日漸崩潰的途徑、但日下之所以尚能苟延殘喘、無非是靠着惟恐遠東不亂的美國之一些支助而已、實在、在此歐戰方酣、英蘇自顧不暇的時候、重慶政權所能取得的援助、也只有美國、然而美國的援蘇的大量需要之下、所能給予重慶政權的、眞是有限得很、但我們不能不注意的、就是美國的援助民主的口號下、便重慶政權做它在遠東的前哨、來牽制日本的兵力、來消耗中日兩國的國力、這一條毒計倒霉的是處在抗戰政權下的中國老百姓、以及整個東亞的和平與繁榮、所以爲日本、爲東亞、日本必須担負其他的重大責任、因此、就有了從近衛到東條之內閣的更迭、這裏所要提出的、就是東條內閣的成立、重慶政權將會受到如何的影響、最先我們看一看東條內閣的性格了、

東條首相本人、本來是近衛內閣中的陸相、他是日本目前最優秀的軍政家、不但是陸軍的中堅、而且和海軍方面也有着完全的諧調、此次出任首相、除了仍兼陸相而外、還打破了歷屆內閣的慣例、再兼任內相、這樣使統帥府和政府保持着密切的調和、此一措置、使今日之日本、對內外情勢都非常適合、還有因爲在新閣僚之中有不少是與陸海軍方面發生關係的、這更可說明新閣的一致性、也表示了戰時內閣的性質、所謂政戰一體、完全可以强力的實現了、又因爲舊閣僚的大都連任、所以這一次內閣變革的性格、顯然地着重於盾的方面、並不僅僅是形式、故新閣之方針、對於國策的執行、只是加强、而並不是變更、只要看東條第一次向全國廣播的要旨就可明白了、那就是一解決中國事件、實行東亞新秩序建設、完成世界和平一、從這一點上、我們可以看出東條內閣對於中日事變是將如何處理了、也就是重慶政權將受如何的影響了、

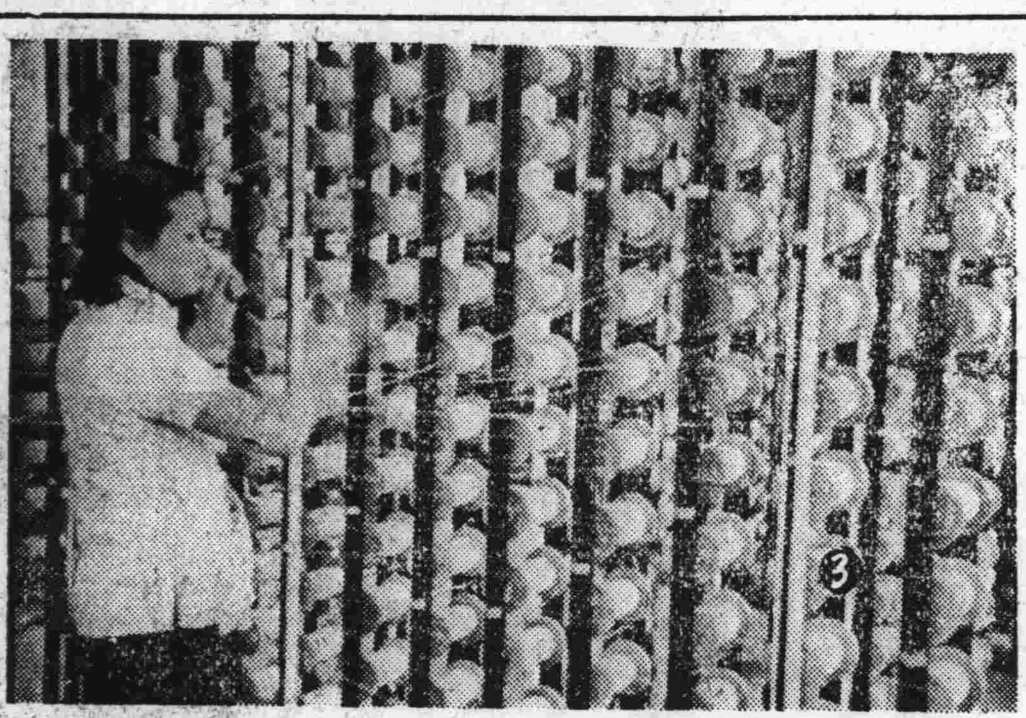

紗後的綜合工作是出品製作的最後完成階段

在報紙上看到、當東條內閣成立消息傳出以後、重慶政權、就顯得十分狠狠、英美大使們往來頻繁、那裏籌謀對策、以後、東條內閣給予重慶政權的影響、可以從三方面來說：

第一可說是正面的、也是積極的、就是爲着解決中日事變的主題、日本對國民政府的支援、將因東條內閣成立而更積極增强其力量、使中日國交調整條約、得以全部付之實施、這樣、國民政府因其基礎的鞏固、可以和平力量擴大加强、也就是使重慶政權、漸的衰敗沒落、

第二是直接的、就是重慶政權的盲目抗戰、其實早已喪失殆盡、在政戰一體的東條內閣當政之下、對於重慶政權抗戰兵力、必然的會以張武力、加策討伐、予以致命的打擊、使其完全崩潰、所得迅速決此次事變、所以在東條內閣成立之初、重慶政權的殘餘軍隊就現出慌張的一護防一措置、這就顯見其內心的恐懼了

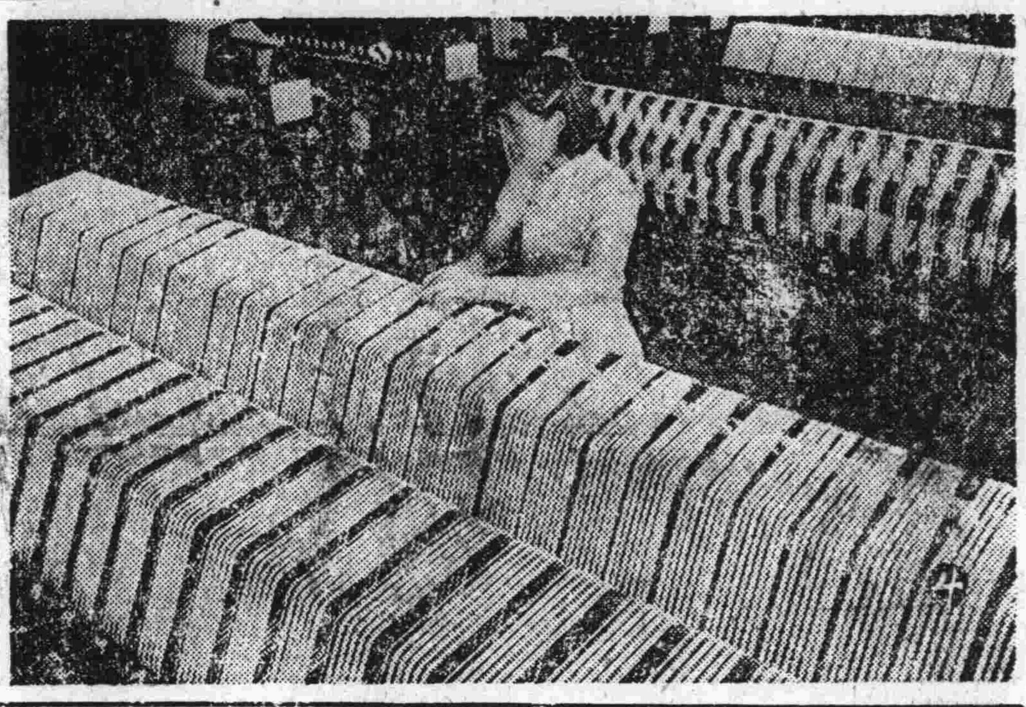

整理和接頭

第三是間接的、原來今日重慶政權的抗戰力量之維持無疑是全靠美國之援助、那末爲着釜底抽薪的根本處理起見、就必須設法斷絕美國給於重慶政府的援助、這點在遷延不決的日美談判中、自然也是主題、不過、因爲美國未能認識日本眞意、同時也未能認識遠東之現實、所以還想利用重慶政權之抗戰爲得計、而給予援助、這自然難以使日本容忍的、近衛內閣因着日美談判之未有結果、而使內閣意見不能一致、現在東條領導下的新閣、對於此點、自然而盡其最大之努力、以貫徹其目的、故在日美重開之談判中、如美國不能變其從來之態度、則日本也惟有爲根本遂行解決中日事變之國策起見、將採取各種遮斷重慶政權外援路綫之必要措置、使無法再維持其抗戰力量之補給、這樣、重慶政權便會迅速地崩潰、以至滅亡、

本來東亞民族的團結、是着整個東亞的和平繁榮、美國的東亞火上加油的行動、爲與我東亞人民種下十萬年解不了的仇恨、站在建設東亞新秩序的立場上、東亞之內閣之出現、可說是日本採取了、必要的措置、我們也該奮起、在汪主席的領導下與日本新閣協力、予重慶政權以徹底的打擊、以求和平建國之早日完成、

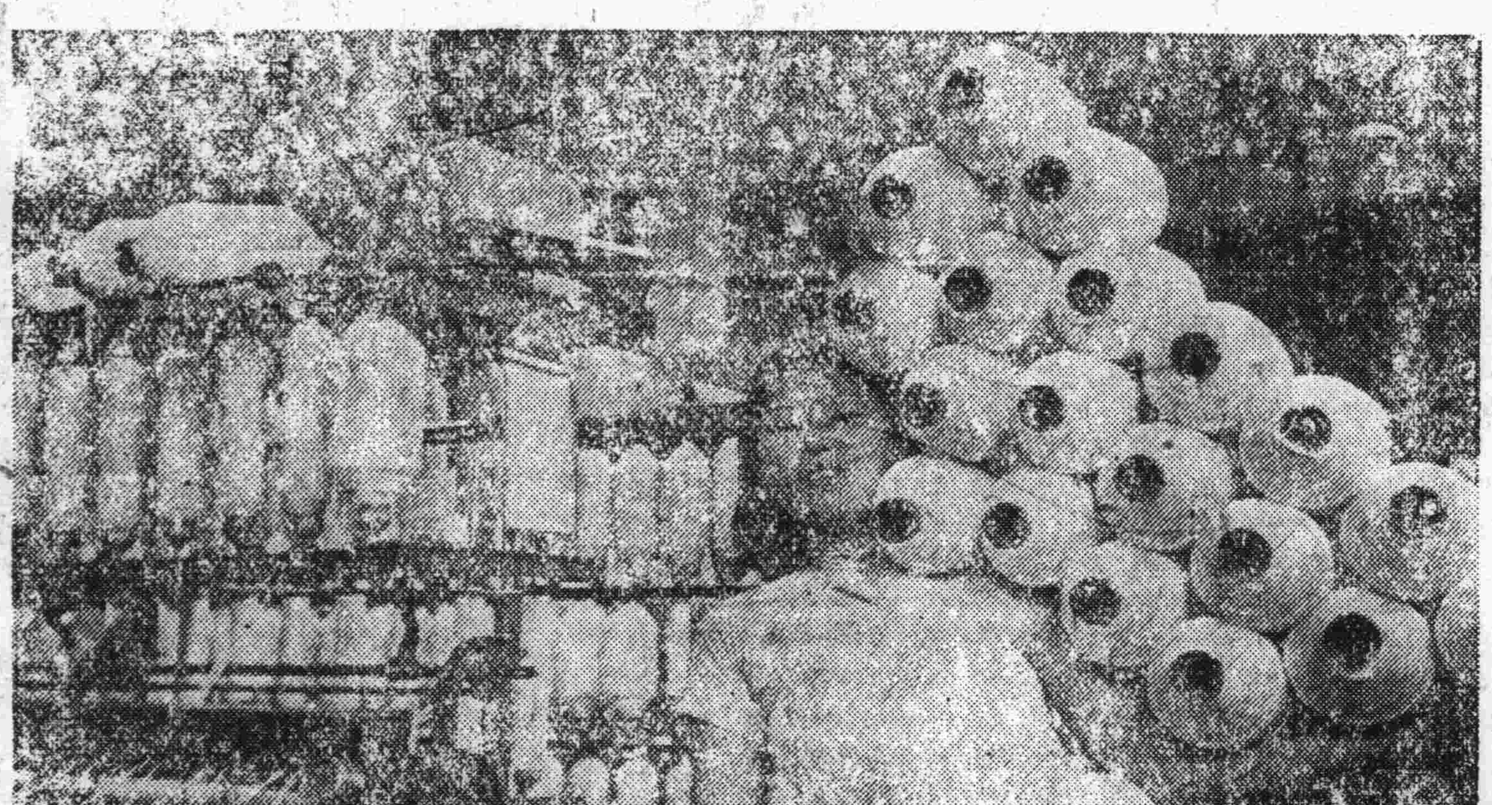

粗紗捲是棉花的初步裝品

縣政訓練所之全貌

經過了這次疾風驟雨火山爆發般的猛烈戰爭、民流離失所、地方殘敗不堪、善後安輯無綏之責、務須仰賴地方親民的官吏切實擔負起來、可以說肩負着一生死人而肉白骨的責任的地方官人選、問題實非具有相當行政學識循良器度、不足以圖治理而收實效的、所以政府當局爲了澄清吏治整飭官箴、選拔眞才、藉以增進政率效能、並且孕育地方幹部人才的大本營、縣政訓練所、便應運而生了。該所自民國二十九年九月成立、到現在已經有三年多的悠久歷史、學員分兩班授課、一爲縣長組、一爲佐治織、招生時、或經政府各機關現任簡任職以上官員二人介紹證明報名投考、或經各省咨送合格人員到所受訓、具有國內外大學

戰專科畢業或曾任縣知事及薦任官職，或薦任各部院二三等科員之資格，即可入縣長組受訓，具有高中畢業程度　或曾任縣政府所屬之局長科長，或曾任兩年以上之委任官之資格，即可入佐治組受訓，因爲現任官員和萃萃學子彙收並蓄的緣故，所以就截然的劃分成老成持重經驗宏富與少年英俊奮勉可造的兩種典型，鷄皮鶴髮頭童齒豁的老冬烘，與西裝筆挺頭光脚亮的小夥子，均磋琢磨　同寢共食相與度着胡帝胡天的學生生活，這可以算得曠古未有的奇蹟，也可以說是縣政訓練應獨具的特徵。

課程方面，舉凡社會，倫理道德，教化之原，法律，政治，經濟之學，爲儒治吏治所不可或缺者，如政綱　治規，各國近況，自治主義　地方財政，市政論，日本政治　刑法概要，警政要義　訴訟法大要，戶籍法，外一國文，公文體操，軍訓，國技等，中外古今，一爐共治，以啓迪式的方法，督率學子　勤求研習，使達到學優則仕、仕能用其所學，新中國的治化賴以發揚的理想境地。

爲了灌輸現階段所推行的和平反共建國國策，和博大精深的各種學術理論，使之深入學員腦膜，從而獲得具驗的認識和了解，「精神講話」「名人演說」，「學術座談話會」……等課外研究科目，逐亦被列爲技所訓導範疇之內，其他如音樂隊，足球隊，籃球隊，戲劇研究會，乒乓隊，等恰情忱培養德性的組織，也蓬蓬勃勃如雨後春筍般的經常活躍着，遇有對外比賽或是公開表演的時候，一般當選隊員和演員　便施展全身解數，大顯身手，抱着不奪錦標誓不休的破釜沉舟精神，在擴大的觀象羣中生龍活虎樣的奮鬥着，這種火熾，殺搏驚險，場面的寫眞，塡滿該所會客室與圖書室的每一個角落，使人見了，驚人有呼之欲出」凜凜活氣，此外在鳥語花香楓紅遍野的春秋佳日，亦不時舉行看開拓心胸增廣見聞的師生野遊會，這在調劑身心疏散精神的觀點上來立論，該不能說是毫無意義吧！

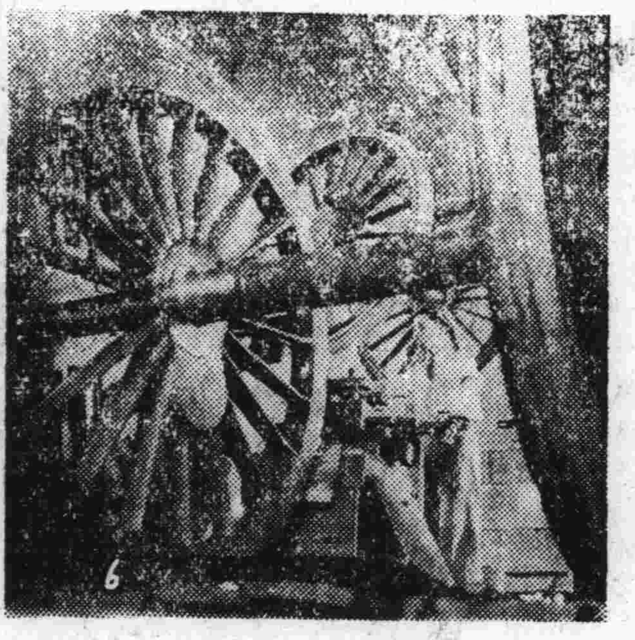

在京滬綫某地之重工業工廠工匠們在時代的巨輪下埋頭工作着他們也是新中國經濟復興的鬬士

行將完成之巨型機器技師們在做檢視和較準的工作

學員　批批的新陳代謝，現在散佈什蘇浙皖粤鄂京滬等省市的親民之官，大半是出身於該所，他們都在運用他們什所中獲得治學，治民，的學理，和固有的經驗，精神，和活力，爲新中國縣政前途下了堅固不拔的基礎，其餘分發在中央機關服務的同學們，也在他們各個不關的崗位上，各個不同的工作中，孜孜矻矻埋頭苦幹，他日爲整個政治舞台放一光芒萬丈的異彩，是可以預卜的。

最近陳羣部長因政務繁冗無暇兼顧，所以便由素有辦學經驗的黃大中先生勇敢地負起主管全所務的重任來，據說嗣後將要以現有的縣長班十餘人佐治班四十餘人以及調訓現任縣長班二十餘人，施以更嚴格的陶冶和訓練，務使每一個受訓的學員　在離開訓練所後，都能切切實實地擔負起應盡的使命來。

現在，因爲國際方面　獲得協意等八國之承認，國內方面　清鄉工作的猛速推進，和行政機構的合理調整，整個的國府政府呈顯者嶄新活躍的姿態，和平區域一日千里的急遽拓展，誠所爲適應客觀事實的需要，預備擴大組織　增加經費，將現在施行的兩年訓練期　予以減縮俾學員得提早畢業擔當大任　爲刼後餘生早日謀一點可能的福利，最後，再附帶報告個可靠的消息：「該所團現在附設內政部內，因臨鬧市環境不太適宜並且過於窄隘　所以一俟覓得較適宜之所址，即當遷移」。

整齊自潔的生絲它是許多生命和血汗的結晶品女士們笑容可掬地是表示她們的成績

美國的去取

現在太平洋的戰禍能否避免，端賴美國對於日本安定東亞，確立世界和平的政策，有無認識而決定。日本內閣改組，厥爲美國對於日美談判之無誠意而促成，溯自日美談判以還，日本之誠懇與熱忱，世人共見，而美國則一面延宕談判，一面加緊包圍，其用心殊不可解。故日本輿論界要求中止談判，有「美國現正自作指導人，策動完成對日包圍陣綫，故美國現在是否眞正努力斬致太平洋之和平，殊屬疑問？假若此種形勢不變，則在萬時日，繼續對美交涉，非特毫無意義，且將中美國之狡計」的呼聲，同時，從不輕易發言的海軍平井出大佐，亦慷慨而言：「日本海軍極爲强硬，並尚在日益增強中　此種趨向，當自助於考慮　美之戰爭是否可以避免，至今日的狀態下，帝國海軍已準備就緒矣。」旋有日內閣不更迭。

改組後的日本內閣　是帶着硬性而仍舊謀取太平洋和平的機構　在內閣未改組前，情報局發言人石井謂：「關於日美之談判，政府願以友好方式解決事件　直至最後之一瞬。」內閣改組後，其政策仍然一貫，是以東鄉外相就職之始，即揭櫫「外交不宜偏於一方　而應作綜合的前進。」這就是說明日本雖在加强同盟的關係，但對太平洋的鄰國，仍舊維持友好。若杉公使與美國國務卿赫爾，國務副卿韋爾斯的晤談，亦有「東京內閣雖有變更，然旨在解決日美爭執之談判，將繼續進行。」可見日本縱使美國多方刺激之下，仍　願放棄和平而驅太平洋沿岸民族於戰禍　中。

然而美國包藏禍心，正不因日內閣改組而稍戢其攫取遠東經濟權益之慾念。美國放棄海參威接濟蘇俄之路綫　乃其本身威覺遠東路綫似有威脅，不敢冒保安全，由美國東岸波斯頓出發　越北冰洋而至荷蘭干日爾上陸　雖亦有德國飛機之轟炸，及潛艇之襲擊的危險，但若經過日本海駛入海參威，一旦日美談判絕裂，遠東的這條蘇俄路綫，則百分之百的完全切斷，所以美國放棄海參威　實不能無率的樂觀爲日美談判的進步。相反，美國亦許更具決心，將美國人民導入戰爭的火窟。證諸美國海長諾克斯向軍火商人的演說：「遠東發生衝突，已屬不能避免，今

可斷定，日本決不放棄其在遠東擴展計劃，倘日本繼續推行此項方針，自必引起衝突。」由於諾克斯的論調，可見美國對於日本之苦衷，以及推行世界和平政策，仍不能充分諒解！

但是日本對於應付太平洋，甚至應付世界，已有鐵的決心，這在東條首相就職時的演說可以看出。他說：「余信突破時艱，惟有一途，即以鐵石之意志，作迅速適切之實行，余將以堅決之意志，基此信念，不屈不撓，身先百官，處理國務，翼贊皇謨：。」所以日本能自信一己之力量、惟自衛或保護鄰邦，決不爲威脅，包圍，封鎖及其他近乎戰爭之行動所惘嚇。但日本仍抱定有力量，有目標，有計劃，如有與任何國家合作之必要，而不致損害其國家榮譽，或改變其改良遠東計劃者，均準備爲之。至過問題仍舊在美國的當軸，今後太平洋能否得到太平，端在美國的去取來決定了。

經濟調查人員訓練班
過去的成績和未來的計劃

中國的工業向來是落後的，自從事變以後，農村頻於破產各地的生活程度高漲，農工商的各方面，及地方生產事業，破壞餘，國府全國經濟委員會爲謀改善民生及計劃整個經濟事業的改進，乃於本年六月創辦經濟調查人員訓練班，第一期已訓練完畢、畢業學員亦分發服務，記者爲將該班過去情形及未來計劃，報告全國讀者，特往訪晤該班關教育長，承將訓練經過情形，作有系統的闡述！

全國各地因爲遭受了一次事變的浩刼，已經換了一個面目，尤其是在工商方面，不是衰落便是畸形的發展，處處顯露出不正當態度，全國經濟委員會爲計劃整個經濟建設及適應環境的需要，第一步的辦法，即計劃造就國家的經濟人才、經過一個多月的籌備，於本年六月二日正式成立開班，班主任由經濟委員會處長姜佐萱兼任，第一期訓練學員共二十名，訓練三個月業已於九月五日畢業，現已分別派在經委會清鄉委員會服務，及派往各省担任調查經濟工作，將調查所得，供獻經委會作以及改進及調整經濟參考和準備，第一期的訓練分農工商三課，在訓練的期內，每日上午授課、下午由學員自修、課程分會計學、運輸學、商業概論、農業推廣、農場經營，實用統計，工業概論、鑛業概論、合作事業，中國經濟問題等各項目，除課程外每週並規定精神訓話三次及專題演講訓話則由經委會陳秘書長、姜班主任及關氏等三人主持，其餘各科教授及專題講師，均爲政府各機關次長參事技正等，高級官員，學識深堪。

經濟關連國家命脈，尤其是訓練經濟人才，其將來的責任是十分的重大，所以該班對招考學員的資格問題頗爲嚴格，須具有大學肄業專科畢業及同學等學力者，始能報告應試，訓練期內，由該班供給膳宿並津貼費用三十元，該班對於學員課外管理，亦甚妥善，畢業後由班，發服務，實習個月，月薪一百六十元，實習期滿後視各學能力強弱，再以官職任用。

第二期的招考手續，該班已派高級職員赴華北辦理，預定錄取十名，約在本月底以前，可考試完竣，擬定十月中旬開學、同時該班計劃將訓練的期間、比較第一期多延長個月，並且爲使進一步的加深效力起見、除了訓練經濟調查基本工作以外，更注退各學員的思想訓練，使能明瞭國內艘的情形、及對於和平建國有深切的認識，和國家經濟的一般實況、其他關於內部方面，將更加強訓育事宜，採取紀律化的管理，務使各學員均能耐勞吃苦，任重致遠，精神爲國，

關教育長最後並稱，希望各界對該班的設施，週的地方，多予指教、多對學員的服務，多予協助。

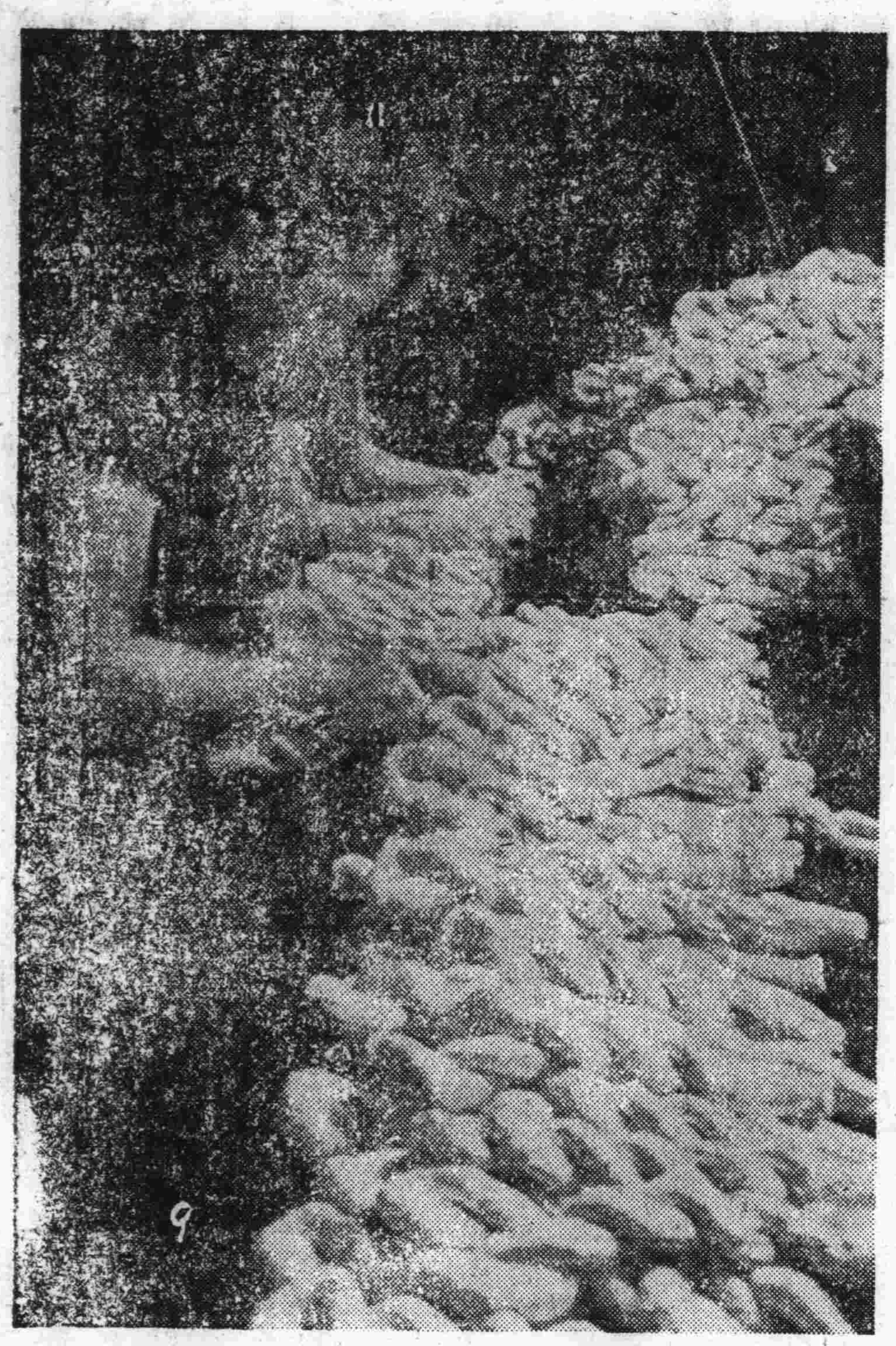

這些佔世界產 百分之六十的生絲是中國主要出產。它供給地球半個以上的衣着和工業原料的需要也是中國新經濟復興的主要學業

果汁與美容

然休止的勞動會剝蝕了人們的青春；當婦女在社會上工作或在家庭中主持家務，操勞過分，往往會把自己的一美麗—無形中被摧殘，潔白勻潤的肌膚始發現逐漸擴大的毛孔，手臂露在外面也易變成粗糙，失去了光滑纖巧。我她要彌補以上的缺點，不必到高貴美容館去，可用大自然的產品果汁來補救，方面可以節省金錢，另方面可以增加你發揮天生的美麗呢：

一年四季，果實是不虞缺乏的，春有橘子檸檬，夏季有瓜果蕃茄，秋季的梨和蘋果，都是最好的美容料，所以在果實盛產的季節裏，把它榨成汁收藏起來，只要保存良好也可備四季之享用，

橘子和檸檬可說是等之美顏果實。應用的時候，把橘子或檸檬搾成切面，用牠的切面摩擦面部和全身，倘先把牠榨成汁液用軟布摩擦亦可。因爲橘子和檸檬所含的酸分，能使皮膚潔白，比了任何化製品要有效得多，夏天的時候，手臂露在衣外，受陽光炙薰極易粗糙難看，用橘汁或檸檬汁摩擦後，則清新細膩柔潤無比。

青春期的青年，因脂肪過多而起面擦時，若用檸檬汁擦後，皮膚自然能變爲光潤，不過試用的果汁不宜太濃，最好略加些花露水。在洗髮的時候，滴些檸檬汁或橘子汁在水中，則頭髮美豔而有固髮的功效。

夏天的瓜果，以絲瓜的效用爲大，把肥大的絲瓜，功成薄斤，待完全乾燥後，再裝入瓶中，加清水浸漬十餘日，再行煮沸濾過，加入上好的香料，就可終年取用，較價値貴重的化製品，更爲優良。

西瓜也是最好的美顏劑，把新鮮西瓜汁摩擦皮膚，尤其受太陽強烈刺激後應用，那麼保護皮膚的功用，更能明顯的表現出來。

蘋果與蕃茄也是美顏劑果物，有好萊塢的電影明星們，常常用自然的果汁做美容的化製料，可見果汁美容的功效，早已就在國外熱烈的提倡了。